TECHE UDINE

MANOSCRITTI

FONDO PRINCIPALE

Manoscritto n. **P_MSS_2555_004**

Nel Fondo Principale sono confluiti la maggior parte dei lasciti manoscritti pervenuti alla Biblioteca Civica «Vincenzo Joppi» nel corso del tempo: si tratta perciò di un fondo composito nel quale è possibile trovare manoscritti di argomento liturgico, scientifico, giuridico, botanico e altro.

Collocazione:

Biblioteca Civica "Vincenzo Joppi", Udine
https://www.techeudine.it/fondo-principale
https://www.sbhu.it/

Caro Ippolito

Castenedolo 20. 8bre 1854

L'altro jeri quando a Brescia trovai la gentilissima tua volevo risponderti subito posta corrente, ma dopo pensai che mi saresti riuscito molto più grato il tuo intrattenermi lungamente, come faccio stanotte, nella cameretta che occupo nel mio prediletto romitaggio di Castenedolo. A dirti il vero non provo mai tanto contento nello divertirmi come quando ritirato nella mia cella, schiuso il balcone, e spazio collo sguardo del magnifico panorama che mi si svolge innanzi inondato dalla pallida e limpida luce della luna; oppure quando chiuso in essa sento la pioggia fitta e tranquilla battere sulle tegole, e fremere sulle foglie agitate dalla brezza. È allora che più che mai mi si fanno vive al pensiero le memorie di Piazza Santa Catterina, della Torre pendente, del Lungarno, dell'orticello di Mario, e di quella buona Fanny allora così semplice ed innocente!... E ripensando a lei, e dalla nostra amicizia colà incontrata, e poscia non più dimenticata, capisco di aver fatto un bel sogno, un sogno d'oro, di aver gustato in quegl'anni giovanili ed ardenti, felicità che forse non gusterò mai più, ma il sovvenire delle quali basta a riempiere un lungo tratto d'anni noiosi e disgustosi. —

MS 2555/4

Anche addesso che scrivo, siamo nelle precise ed identiche circostanze dell'anno scorso quando ti mandava quel mio miserabile parto poetico col quale ti dipingeva le delizie dell'Autunno. Anche addesso la pioggia sferza le imposte, ed il vento mugge fievolmente al di fuori, e minaccia rovina ai miei poveri fiori; ma perdio! neanche se m'annegassi, neanche se il Sole non mi avesse mai mostrato il suo muso (ciò che non fa) attraverso le nuvole per tutte le vacanze, neanche se il freddo mi aggrinzasse la lingua in bocca, neanche se il vino fosse per noi diventato articolo antidiluviano, e questa parola dovesse per sempre radiarsi dai nostri dizionarii, non verrei certamente a raccontartelo, per paura di meritarmi, come l'anno scorso, una di quelle sfuriate che mi logorarono le maja, e mi fecero intuonare il Salmo miserere mei Deus!....

E poi, poi, non vorrei badare un cavolo alle tue prediche, e se avessi genio e tempo vorrei scrivere e riscrivere, e stancarti gli occhi a farti leggere ciò che avessi scritto.... ma buon Dio!.... la vena non ci fu mai abbondante, ed ora lo studio del Codice che ho intrapreso, e che prosegue con bastante prestezza di piombo, l'ha del tutto inaridita.... Epero una grande ignominia, il dovere a 26 anni

studiare ancora la sua lezione come alle elementari, per andare poi a sfilzerarla davanti ad un congresso di quelli che tu chiami Piatoloni, ac-
cio' si degnino concederti la facoltà di poter
da qui ad una buona decina d'anni aspirare
ad imbrogliare legalmente la gente sotto il
nome di avvocato!... Con questi pensieri per
la testa come vuoi mai che io mi provi a
ragionare?.... Vi fu un momento quest'e-
state in cui credetti che forse qualche cosa
di buono mi sarebbe uscito dalla testa. Fu
in morte di una ragazza giovane, bella, ric-
amica di famiglia, che io amava come una
sorella. Poveretta! Ero a casa sua la notte
nella quale incominciò la sua agonia... Gi-
rando quelle magnifiche sale deserte, osser-
vando tutto quel lusso e quegli agi ne' quali la fortuna
si era compiaciuta di spargere sul sentiero di
quella creatura, sapendola idolatrata da' suoi,
adorata da sua madre, figurandomela quale la
aveva vista poco prima in tutto lo splendore del-
la gioventù e della bellezza, non sapeva convin-
germi come ella dovesse abbandonare così presto
la brillante scena da cui era appena affaccia-
ta, non sapeva comprendere come quell'esistenza
dovesse estinguersi prima d'avere assaporato tutte

le gioje della vita!... E pure essa è morta in. E pure, passati pochi giorni, il mondo che la. veva vivente cotanto ammirata, la dimentica morta; oppure ne conserva ad occasione una sterile reminiscenza!.... E così fu di lei, e sarà di noi tutti..... Stolti se mai ci immaginiamo d'essere necessarj a persona qualunque.

Pochi giorni dopo lessi un canto del Corsaro di Byron tradotto dal Nicolini. Avrei dato qualche anno di vita per poter tradurre in versi così armoniosi i pensieri che mi bollivano nella testa..... Inutile! la penna non fu mai capace di rispondere alla volontà della mente, e dopo una lunga lotta mi persuasi che non era nato per creare poesia, ma solo per ammirarla e comprenderla?... Dopo d'allora non ho più neanche tentato. Ho forse fatto male?.... Credo di no... di produzioni meschine ce n'è anche troppa copia, non ne vo' accrescere il numero.

Tu, amico, continua a scrivere, non dispettire i talenti che Natura ti ha dato, e giacchè ti ha dato anco i mezzi di poter vivere a tua guisa, usane come hai fatto finora. Ho ancora mille cose da dirti, ma le riserbo per un'altra che presto ti spedirò. Allora ti augurerò il buon viaggio per la Sicilia. Intanto se ti vien fatto spedirmi gli ultimi tuoi lavori, dagli ordine di inviarmi anche il Mille, dovendo di tutto informare quel tale tuo signor Mammut. Addio! Scrivi al Tuo Andrea

Caro Ippolito

Castenedolo 20. Bre 1854
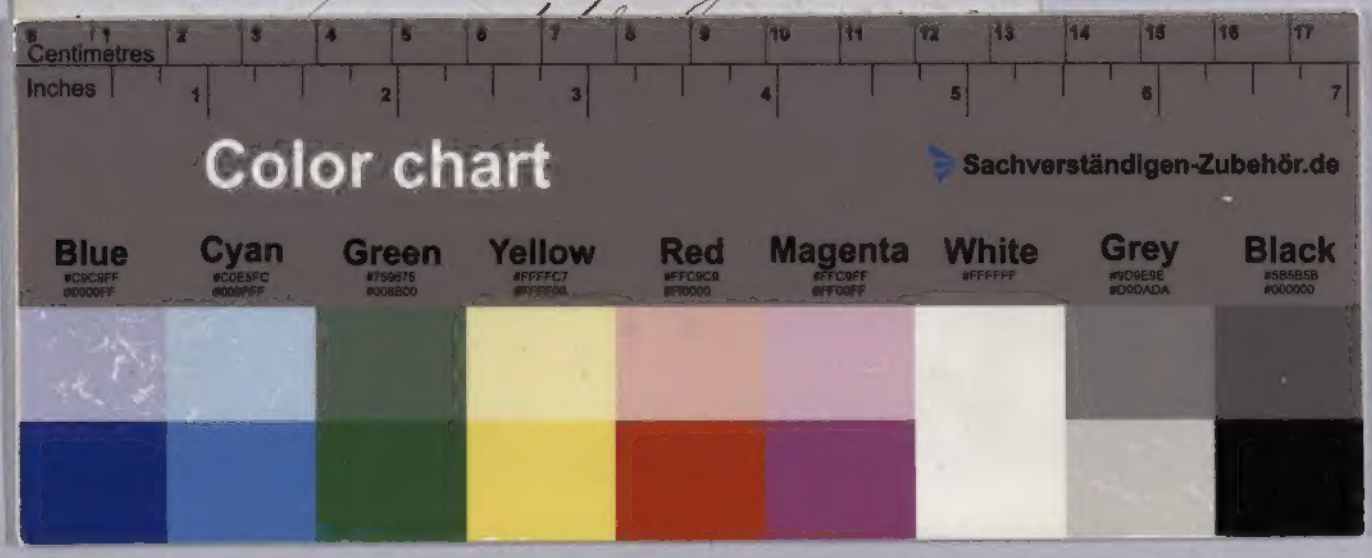
L'altro jeri quando a Brescia trovai la gentilissima tua volevo risponderc subito postavi correndo, ma dopo pensai che mi sarebbe riuscito molto più grato il tuo intrattenermi lungamente, come facemo stanotte, nella cameretta che occupo nel mio prediletto eremitaggio di Castenedolo. A dirti il vero non provo mai tanto contento nello scriverti come quando ritirato nella mia cella, chiudo il balcone, e spazio collo sguardo sul magnifico panorama che mi si svolge innanzi inondato dalla pallida e limpida luce della luna; oppure quando chiuso in essa sento la pioggia fitta e tranquilla battere sulle tegole, e fremere sulle foglie agitate dalla brezza. È allora che più che mai mi si fanno vive al pensiero le memorie di Santa Caterina, della Torre pendente, del Lungarno, dell'orticello di Masi, e di quella buona Fanny allora cos-